

# 基隆

## 漫步地圖



公車搭乘地點 A

1800	台北101
1801	故宮博物館/士林官邸
1813	台北火車站

公車搭乘地點 **(B)** **(E)**

**101** 正濱漁港／阿根納造船廠  
原住民文化會館／和平島公園

**103** 碧砂漁港／海科館  
潮境公園／八斗子車站

301	302	304	佛手洞/仙洞巖
505	508	509	情人湖公園
305	508		大武壠沙灘

公車搭乘地點 (C)

<b>T99</b>	台灣好行 濱海奇景線	<b>788</b>	九份/金瓜石
<b>1550</b>	台北行天宮	<b>790</b>	金山/野柳
<b>1558</b>	台北市立動物園	<b>791</b>	八斗子/福隆
<b>2002</b>	松山機場	<b>862</b>	野柳/淡水
<b>9006</b>	士林夜市		

**公車搭乘地點** **(D)**

788 九份/金瓜石  
790 金山/野柳  
791 八斗子/福隆  
862 野柳/淡水

公車搭乘地點 (E)      公車搭乘地點 (F)

**2088** 台北101 **1579** 八斗子-台北



### 各景點搭車處



基隆市全區地圖



3C賣場 藥妝 購物 文具批發



餐廳 伴手禮 市場 警察局



醫院 銀行 廟宇 政府機關



特色景點 最佳體驗 台灣好行

## 基隆推薦遊程

- **陽明海洋文化藝術館**  
基隆市仁愛區港西街4號
- **海洋廣場**  
基隆市仁愛區忠一路港邊
- **城隍廟**  
基隆市仁愛區忠一路7號
- **孝三路小吃/慶安宮**  
基隆市仁愛區孝二路1號
- **委託街街**  
基隆市仁愛區孝一路23巷
- **仁愛市場**  
基隆市仁愛區愛三路21號
- **奠濟宮**  
基隆市仁愛區仁三路27之2號
- **許梓桑古厝**  
基隆市仁愛區愛四路2巷15號
- **基隆廟口**  
基隆市仁愛區仁三路、愛四路周圍

## 美食基隆

基隆廟口有著海味山珍，如同北部人熟悉的夜市，味道與人們與土地鮮明的生活記憶；美食裡更藏著幾分唐山過臺灣的鄉愁，在品嚐美食的同時，讓味蕾慢慢消化，這就來回的浪花，就地講述起基隆的變遷和權衡，午茶時光此刻靜靜回味。

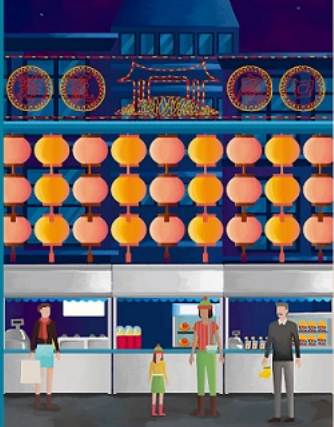

## 港市基隆

遠處橫式起重機的臂膀力伸展，帶動港務的繁忙節奏。藏在巷弄裡的洋行頂進市，吹海聲此起彼落，有著基隆人神采奕奕的精神。委託行裡熱鬧的舶來品買賣，是人們對世界未知的探索。沿著港邊漫步，海洋風韻招呼，這就是港市基隆的面容。



## 基隆廟口

**豆花**  
傳統豆花用新鮮的黃豆製成，口感綿綿細細，搭配上滑溜的紅豆、綠豆和銀耳等，豐富的配料拉點著白嫩的豆花，創造出豐富多樣的口味，不論是夏天、冬天都是受人喜愛的傳統小吃，更是經典不敗的平民甜品。



**紅燒鰻魚**  
選用體味較小的海鰻，裹上紅糖鮮明的外衣，熱鍋裡油炸，再放入白瓷鍋一煎熱煮，淋上少許的醬油，滋味鮮甜，魚肉嫩滑，是深受在地人喜愛的巷弄美味。



**奶油螃蟹**  
拌著洋蔥、奶油和蒜蓉醬料包裹在麵粉結中，仔細在炭火上烘烤，濃郁香氣緩緩收縮麵粉中，悶熱的蟹肉伴著誘人的奶油香氣，令人難以抗拒，不啻於主角的洋蔥更讓蟹肉有更多層次的美味。



**芝麻元宵**  
豬油拌著芝麻磨成小指大的麵粉和著一點水，反覆攪拌成團，在手工揉圓後滾上均勻沾滿糯米粉，揉成更大的圓，成為傳統節慶裡不可缺少的甜食。



**愛四路**  
49 樹冰機清甜的削出一碗清涼，加上果醬調味。  
47 手工機壓打製成綿密口感，光涼消暑，是臺式冰淇淋的代表作。  
43-1 43 41 39 37 35-1 35 33 31 29 23 27

**肉羹湯**  
肉泥拌著魚漿型塊狀，滑順口感吃的到肉的鮮味，大骨及蔬菜熬煮的湯頭，以太白粉勾芡，成就庶民享受的肉羹湯。  
27-3 27-2 27-1

**油條 & 芋條**  
油條(或稱通菜)，依循古法運用在來米研磨成米漿，反覆蒸烤，口感綿密，有著米香和油香，加上彈牙甜糯就是道地的古早味。「肉干丸」也相當推薦，芋條包肉為內餡，滋味特別。  
62-1 62 60 58 56 52 50 48 46 42 40 38 36 32 30 28 26 22 20 18 16 12 10 8 6 2  
66 68 70

**金興麻糬**  
麻糬是臺灣慶典祭禮的傳統小吃，油炸後再用甜而不膩的麥芽糖手工裹上花生、芝麻、杏仁等不同口味的外衣，咬下香氣四溢，口感綿密，是在地人喜愛的零嘴。  
25-3 25-4 25-5 25-2 25-1 25

**營養三明治**  
雞腿肉片將雞腿肉煮熟入味，每天現煮現賣，名震一區，點也不輸南部菜肉餡餅。雞肉飯使用帶著豬蹄黏性的滷汁，淋在白飯上就是一碗色香味美。  
25-5 25-4 25-3 25-2 25-1 25

**鼎邊趖**  
鼎邊趖原為福州的米食小吃，鍋邊熟成的粉皮，是蒸、燒後的傑作，風乾後切成塊狀就能下鍋煮食。在臺灣，鼎邊以在地海鮮、香菇、竹筍、蝦米等材料熬煮，佐以菜末、油蔥酥調味，滋味細緻鮮美。  
25-5 25-4 25-3 25-2 25-1 25

**天婦羅**  
在臺灣更多人稱為「甜不辣」，選用沙茶、海鮮等材料，加入太白粉、糖、味增打散成糊，在滾油上現炸現吃，香味四溢，熱熱吃更能呈現完整風味。  
56 58 60 62 64 66 68 70

**鮮果汁大王**  
2 自製大腸面  
3 鹹梅湯、可可牛奶  
4 烤蟹、油條  
5 米粉湯  
6 金針排骨、小菜  
7 旗魚、鮮魚湯  
8 三明治、咖啡可  
10 蝦蟹羹、油條  
11 香肉飯、排骨湯  
12 排骨飯  
13 本港池海產  
14 雞排大王  
15 雞排大王  
16 天婦羅  
17 炒麵、雞排  
18 廣東麵  
19 光復肉燥  
20 四神湯  
21 香排骨  
22 蝦仁飯  
23 紅茶、果汁  
24 韓國魷魚麵  
25-1 刑記菜邊麵  
25-2 刑記菜邊麵  
25-3 何家排骨飯、手工捲、紅燒雞  
25-4 奶湯雞、蔥油蝦米粉湯  
25-5 傳統大腸麵  
26 豆腐麵  
27 米粉湯  
27-1 羊肉飯、羊肉香飯排骨麵  
27-2 吳家菜邊麵  
27-3 刑記菜邊麵  
28 油飯、肉燥  
29 魯肉飯專家  
30 林家菜食、蝦仁飯  
31 魯肉飯、肉燥大王  
32 綠香肉日式料理  
33 綠香肉、牛奶  
35 香香酥餅  
35-1 手工大腸麵、豬血湯  
36 蚵仔煎  
37 次記泡麵  
38 雞腿飯、肉面  
39 謝記魯肉飯  
40 花枝丸、大麵炒  
41 陳記泡麵  
42 鹹魚、魷魚  
43 一口吃天婦羅  
43-1 一口吃香腸  
45 愛玉冰、冬瓜茶、蓮藕汁  
46 咖啡、鮮魚湯  
47 海鮮雞腿飯、廣東粥  
48 爆漿芋泥球、芋頭牛奶  
49 刈包、四神湯  
50 林記蚵仔煎  
52 陳記清司、生魚飯  
56 水果糖  
58 營養三明治  
60 檸檬搖滾地瓜球  
62 金興麻糬  
62-1 金興麻糬  
66 油條、芋條  
68 章魚小丸子  
70 蟹肉、蟹足、風雞

## 漫步基隆

基隆港	慶安宮	岸田吳服店(米塔手藝織造坊)	和平島
ADD: 基隆市中正區中正路1號 TEL: 02-24206100	ADD: 基隆市仁愛區西二路1號	ADD: 基隆市中正區西二路290-1號 TEL: 02-24253718	ADD: 基隆市中正區平一路360號
<p>湛藍海洋大船入港，緩緩駛進港斗型的天然谷灣；貨櫃集裝有著名人們熱絡的互動，碼頭是各個輪船暫歇的補給站。國際港灣貿易展、海防軍備支援展、對海征服海濱展、港市合一的生活，在匆匆流動的對岸，珍藏著各時代的基隆。</p>	<p>有基隆媽祖廟之稱的慶安宮，是來到基隆必訪的廟宇，供奉著瀛洲、泉州和漳州的神像神像，是罕見的三媽同奉，其背後深藏著昔日港泉械鬥和解。</p>	<p>街頭上被遺忘的建築，曾是日據時期附近上層階級的西屋，張羅著紳士淑女們的流行，是典藏電影「悲情城市」在此取景，詮釋紙醉金迷的「小上海」，演繹著時代的榮景與華。</p>	<p>和平島為離臺灣最近的離島，是最早有西方人出現的地方，同時也是北部軍管轄的區域，過去稱為杜寶島，是漢人開墾的重要基地，島上奇岩巨石是風浪塑造的傑作，豐富的海地地景是最佳的戶外學習場域。</p>
<p><b>西二碼頭倉庫</b> ADD: 基隆市仁愛區西二路12-14-16-18號</p> <p>碼頭倉庫是日治時期重要的港口設施，以空橋相連倉庫與火車站的設計，是基隆港進入客、貨分運時代的開始，當時更是重要的國際貿易港口。近年知名電影「KANO」在此取景，重新詮釋碼頭倉庫的風華。</p>	<p><b>城隍廟</b> ADD: 基隆市仁愛區西一路7號</p> <p>清初時期由地方紳士、秀才發起捐地興建而成，現與慶安宮、慶安宮合稱為「基隆三大廟」。正殿專祀的城隍爺，曾任基隆通判，任內為官清正，愛戴百姓，因勞疾而死，後被奉為城隍，被稱為「護國城隍」。</p>	<p><b>中正公園</b> ADD: 基隆市中正區西二路280號</p> <p>從高處向下延伸分成三層，第一層是山頂巨大的觀音像，是遠望停泊的船隻最安定的指引。第二層主體是建於日據時期的觀音亭，是每年中元節地方上重要的祭祀，放水燈的習俗有著人們祈求亡魂的用心；第三層的休憩、運動設施空間，是基隆人回憶的童年。</p>	<p><b>國立海洋科技博物館</b> ADD: 基隆市中正區北寧路367號 TEL: 02-24696000</p> <p>海科館緊鄰八斗子漁港，館內規劃多元的展示，IMAX3D的大螢幕表演海洋劇場，期待透過體驗開啟更多感官享受，讓民眾探索豐富的海洋生態。</p>
<p><b>海港大樓</b> ADD: 基隆市仁愛區港西街6號</p> <p>海港大樓興建於日治時期，是臺灣最早的综合辦公大樓，在當時，即現代化發展的過程中，集合與港區相關業務在此辦公，因此又稱作「基隆港合同會社」。</p>	<p><b>許梓桑古厝</b> ADD: 基隆市仁愛區西二路15號</p> <p>曾是日治時期基隆區長許梓桑先生居住宅邸，「慶餘堂」是古厝的正式稱呼。閩式及巴洛克式興建的建築風格，融合著東亞文化的特點，從從善於陰而上，基隆港海島景在眺望下散放。</p>	<p><b>投政公園</b> ADD: 基隆市信義區義山路</p> <p>除役的軍事武器上彈庫原代表著奇蹟百戰的輝煌，講述每段深刻的傳奇精神！陸海空三軍演習起點起飛的列陣，在投政公園綠樹環繞著那段保家衛國的激昂，展示著昔日最勇猛的精神。</p>	<p><b>潮境公園</b> ADD: 基隆市中正區北寧路369號</p> <p>八斗子半島東側的潮境公園，是東北角的人氣景點，蔚藍海洋、晴空白雲、綠意盎然，幾處藝術雕塑佇立的列陣，在投政公園綠樹環繞著那段保家衛國的激昂，展示著昔日最勇猛的精神。</p>
<p><b>陽明海洋文化藝術館</b> ADD: 基隆市仁愛區港西街4號 TEL: 02-24215681</p> <p>日治時期是日遊藝株式會社基隆出張所，典範的圖畫會館是當代建築風格的代表，而今改組為文化藝術館，3樓是常態展，主位台階展5樓展館，可體驗與藝術與貨物出展的情懷，繪繪基隆港的工作樣貌。附註：周一休館</p>	<p><b>星巴克、迴轉門市</b> ADD: 基隆市中正區西一路14號 TEL: 02-24278583</p> <p>藏在基隆老宅裡的星巴克，與建築的形貌，相映成趣地展現出城市生活的韻味，新舊建築的空間，搭配復古青苔，優雅氣派道，展現著基隆區王家與建築的壁畫，訴說港灣城市的美。</p>	<p><b>二沙灣砲台</b> ADD: 基隆市中正區中正路</p> <p>清領時期中國式砲台建築，可攻可守的地勢砲台使砲台成為北部重要的防務門戶。城門牌匾「海門天險」顯露的霸氣，見證著當年抵禦外侮保衛家園的英勇，一展國定古蹟的榮耀，保留不凡的歷史價值。</p>	<p><b>碧砂漁港</b> ADD: 基隆市中正區北寧路</p> <p>碧砂漁港是以觀光休閒為發展的新興漁港，魚市市場的漁貨從海洋、近海到沿岸，種類俱全，除了新鮮的到站漁貨，現場代客料理的服務更能直接飽食滿漢的海味。</p>

## 台灣好行-T99濱海奇景線

- 外木山站
- 臺灣基隆站(基隆市旅遊服務中心)
- 廟口夜市站
- 中正公園站
- 二沙灣砲台站(海門天險)
- 原住民文化會館站(正濱漁港)
- 和平島站
- 和平島公園站
- 碧砂漁港站
- 海洋科技博物館站(潮境公園)
- 臺鐵八斗子站
- 建基煤礦站
- 深澳漁港站

可使用  
悠遊卡/一卡通  
台北好行卡

## 好行交通旅遊資訊

### 時刻表

夏季時刻表 4 ~ 10月

去程 平日/假日 09:00 ~ 16:00

回程 平日/假日 10:00 ~ 17:00

冬季時刻表 11 ~ 3月

去程 平日/假日 09:00 ~ 16:00

回程 平日/假日 10:00 ~ 17:00



基隆汽車客運股份有限公司 0800-588610  
台灣好行官網 www.taiwantrip.com.tw

## 基隆旅遊資訊

**基隆市旅遊服務中心**  
電話: (02)2428-7664  
地址: 基隆市仁愛區港西街5號

**東岸旅遊服務中心**  
電話: (02)2428-6284  
地址: 基隆市仁愛區仁二路236號1樓

**基隆港務分公司營運業務科**  
東岸服務中心 電話: (02)2420-6419  
西岸服務中心 電話: (02)2420-6441



基隆旅遊網 tour.klcc.gov.tw